

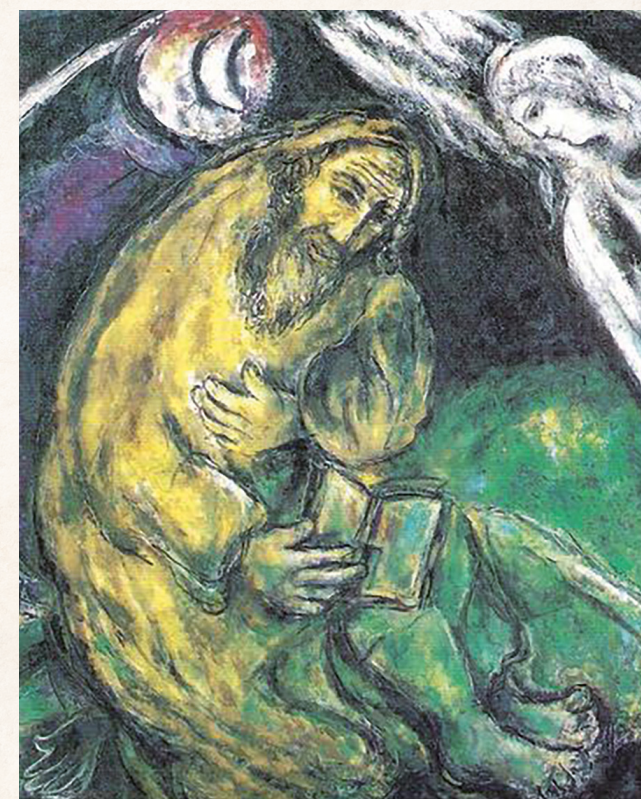

CHIESA DI
PADOVA

XXIV Settimana Biblica
con il patrocinio della
Associazione Biblica Italiana

GEREMIA



Quote di partecipazione

Iscrizione alla settimana*	€ 50,00
Costi della casa:	
• residenti: vitto e alloggio completo	€ 220,00
• pendolari: per l'utilizzo degli ambienti	€ 15,00
• pendolari: singolo pasto (pranzo o cena)	€ 15,00
• pendolari: pacchetto di 5 pranzi	€ 60,00

L'iscrizione deve essere nominativa, è obbligatoria e va versata mediante cc postale secondo le modalità sotto riportate.

* comprende la documentazione ordinaria.

Direzione e Relatori

- Prof. ANDREA ALBERTIN, Padova
- Prof. GIANNI CAPPELLETTI, Padova-Assisi
- Prof. FLAVIO DALLA VECCHIA, Brescia
- Prof. ANNALISA DE CHECCHI, Padova
- Prof. MARCELLO MILANI, Padova
- Prof. ANDREA NANTE, Padova
- Prof. MIRKO POZZOBON, Padova-Belluno

Testi di preparazione e studio

AA.VV., Geremia ed Ezechiele,
Parole di Vita 58 (2013), nn.1-3.

ALONSO SCHÖKEL L., I Profeti,
Borla Roma, 1989, Geremia, pp. 451-746.

BRUEGGEMANN W., Geremia,
Claudiana, Torino 2015.

WEISER A., Geremia,
2 voll. (1-25,15; 25,15-52,34), Paideia, Brescia 1987.

Segreteria, informazioni e iscrizioni

LEOPOLDO PEGE: Cell. 348 8055172
e-mail: leopoldo.pege@gmail.com
settimanabibli-ca.diocesipadova@gmail.com

L'ISCRIZIONE SI ATTUA MEDIANTE IL VERSAMENTO
IN C/C POSTALE DI

€ 65,00 per i pendolari o **€ 100,00** per i residenti
intestato a:

OES VILLA IMMACOLATA

C/C n 91991604

Causale: Iscrizione settimana Biblica 2017
n.b.: specificare se residente o pendolare

**Vi chiediamo gentilmente di effettuare il versamento
entro il 31 luglio 2016 e di inviare subito una ricevuta
dell'avvenuto pagamento**

Via e-mail a: leopoldo.pege@gmail.com

o per posta ordinaria a:

Leopoldo Pege, via Chiesavecchia 42, 35125 Padova

In copertina: M. CHAGALL,
Il profeta Geremia, 1968,
Olio su tela.
Centre Georges Pompidou

VILLA
IMMACOLATA
TORREGLIA - PADOVA
CASA DI SPIRITUALITÀ
DIOCESANA



SEDE:

VILLA IMMACOLATA

Via Monte Rua, 4 - 35038 TORREGLIA (PD)

Tel: 049 5211340 - Fax: 049 9933828

info@villaimmacolata.net

www.villaimmacolata.net

VILLA
IMMACOLATA
TORREGLIA - PADOVA
CASA DI SPIRITUALITÀ
DIOCESANA



TORREGLIA

Villa Immacolata

21 / 25 Agosto 2017

Sorelle e fratelli carissimi,

Geremia è una di quelle figure che attrae l'attenzione prima alla sua persona che al messaggio. Appassionato di Dio e del suo popolo, il profeta vive la sua missione in un tempo di profonda crisi, gli anni tra la fine del regno di Giuda e la deportazione del suo popolo (626-580 circa a.C).

Il legame dolce, intimo e personale con il Signore (1,5) lo rende fedele alla sua Parola: è il profeta "vigile" (1,11-12), chiamato a proclamare il messaggio di Dio in tempi oscuri. Sarà costretto alla solitudine: nel silenzio di Dio, senza moglie e bambini, senza un gruppo di persone amiche tra le quali potersi riposare (16,1-13). Sarà un dolore senza fine (15,18), fino a odiare la vita e maledire il giorno della nascita, a considerare disgrazia l'essere profeta e l'aver sulle labbra la parola di Dio (20,7-18). Si sentiva portato all'amicizia, alla gioia, a una vita tranquilla. Fu costretto all'opposizione e a de-nunciare "Violenza". Nascono le "Confessioni" (11-20), in cui rivela l'oscurità crescente che lo tormenta.

Ma non si spezzerà. Si lamenterà e porrà domande: tut-ta la sua vita si risolve in dialogo e discussione con Dio sul proprio compito e sulle difficoltà incontrate. Ma sentiva ardere dentro di sé il fuoco dell'amore che lo sollecitava e incalzava (20,9). Sarà allora capace di discernere il bene là dove sem-brava inutile cercare: come «racimolatore» raccogliere i grappoli sfuggiti ai vendemmiatori (6,9), fare attenzione ai frutti nascosti del bene presenti nel popolo «vigna», anche se la sua risposta, impaziente, fu che era inutile cercare; come «saggiatore» tentare di staccare le scorie dal metallo, anche se stimava la cosa impossibile (6,27-30; 15,19-20). La situazione lo obbligò a dirigersi verso l'aspetto oscuro, incontrollato e inattuabile. In questo senso il profeta doveva "tornare" a Dio, convertirsi, per divenire «muro di bronzo», essere salvato o liberato; doveva invocare e credere notte e giorno, oltre ogni speranza, per annunciare la salvezza (29-33).

Anticipatore del Servo di Isaia, Geremia offrì la vita per la salvezza del popolo, continuamente intercedendo. La sua fu una missione universale, rivolta anche ai po-poli, verso i quali ebbe parole di denuncia ma anche la funzione di mediazione (1,5.10).

Claudio Vescovo

Padova, 1 Marzo 2017, Mercoledì delle Ceneri

Lunedì 21 agosto

- 07,30-08,30 Accoglienza
- 08,45-09,30 Intronizzazione della Parola
Celebrazione eucaristica (**Vescovo Claudio**)
- 10,00-11,00 Relazione 1: Introduzione a Geremia (**G. Cappelletto**)
- 11,00-12,00 Lettura continua: Geremia 1-10
- 14,30-15,30 Relazione 2: Quadro d'insieme su Ger 1-10; Eseggesi di Ger 1,1-19 (**G. Cappelletto**)
- 16,00-17,30 Formazione e avvio dei gruppi di studio.
Lavori di gruppo su Ger 3,1-4,4
- 17,30-18,00 Verifica lavori di gruppo

Martedì 22 agosto

- 07,30-08,00 Lodi
- 08,45-09,30 Lettura continua: Ger 11-20
- 09,30-10,30 Relazione 3: Quadro d'insieme su Ger 11-20; Eseggesi di Ger 15,10-16,20 (**G. Cappelletto**)
- 11,00-12,00 Lavori di gruppo su Ger 7,21-28
- 14,30-15,30 Verifica lavori di gruppo
Risposte alle domande
- 15,30-17,00 Relazione 4: Eseggesi di Ger 20,7-18 (**G. Cappelletto**)
- 17,30-18,30 Lectio divina: Ger 7,1-20 (**A. De Checchi**)

Mercoledì 23 agosto

- 07,30-08,00 Lodi
- 08,45-09,30 Lettura continua: Ger 13; 18,1-17; 19,1-20; 24; 27-29
- 09,30-10,30 Relazione 5: Quadro di insieme su 'Azioni simboliche in Geremia'; Eseggesi di Ger 18,1-17 (**M. Pozzobon**)
- 11,00-12,00 Lavori di gruppo su Ger 19,1-15
- 14,30-15,30 Verifica lavori di gruppo
Risposte alle domande
- 15,30-17,00 Relazione 6: Eseggesi di Ger 29 (**M. Pozzobon**)
- 17,30-18,30 Celebrazione eucaristica (**don Marcello**)

Giovedì 24 agosto

- 07,30-08,00 Lodi
- 08,45-09,30 Lettura continua: Ger 23; 31-33
- 09,30-10,30 Relazione 7: Quadro di insieme sugli 'Oracoli di promessa'; Eseggesi di Ger 31,1-22 (**M. Pozzobon**)
- 11,00-12,00 Lavori di gruppo su Ger 31,31-34 [32,37-44]
- 14,30-15,30 Verifica lavori di gruppo
Risposte alle domande
- 15,30-17,00 Relazione 8: Eseggesi di Ger 32 (**F. Dalla Vecchia**)
- 17,30-18,30 Bibbia e Arte: Raffigurazioni di Geremia profeta (**A. Nante**)

Venerdì 25 agosto

- 07,30-08,00 Lodi
- 08,45-09,30 Lettura continua: Ger 25,15-38; 46,1-51,64
- 9,30-10,30 Relazione: Quadro di insieme su 'Geremia e i popoli'; Eseggesi di Ger 51 (**M. Milani**)
- 11,00-12,00 Lavori di gruppo su Ger 50,33-40
- 14,30-15,30 Verifica lavori di gruppo
Assemblea generale: Sintesi (**M. Milani**)
- 16,00-17,00 Celebrazione eucaristica conclusiva (**don Giorgio**)

Lettura Continua

Le relazioni e i lavori di gruppo della giornata si riferiscono alle pericopi lette al mattino.

Relazioni

I bibliisti relatori offrono ambientazione, struttura e saggi di esegesi della sezione relativa alla giornata

Lavori di gruppo

I gruppi di studio approfondiscono brani scelti. Ciascun gruppo è guidato da persona con adeguata competenza in materia biblica.

La guida è coadiuvata da almeno un animatore, con il compito di coordinatore, e da un segretario.

Il lavoro nei gruppi consiste nella lettura esegeticamente fondata dei brani biblici proposti, in modo che ciascuno possa personalmente apprendere i criteri essenziali e il metodo di lavoro per un accostamento corretto al testo biblico.

Celebrazioni comunitarie

Il programma comprende celebrazioni comunitarie.

Al mattino: ore 7.30 Lodi, ore 8.45 lettura continua della sezione studiata nella giornata; alla sera: ore 17.30 Liturgia eucaristica o Lectio divina.

Una liturgia eucaristica sarà presieduta dal Vescovo di Padova.

Destinatari

La Settimana è destinata a qualificare una migliore competenza biblica dei fedeli, specialmente animatori biblici, liturgici, dei centri di ascolto, catechisti, operatori pastorali, in-segnanti di religione, ecc.

Rappresenta un valido aggiornamento anche per presbiteri e diaconi.